

DETERMINAZIONE DEL DIRIGENTE SERVIZIO AGRICOLTURA 5 giugno 2015, n. 198

**Direttiva 2000/29/CE - D.lvo 214/2005 e s.m.i. - DGR 2023/2013 - DGR 580/2014 - DDS 157/2014 - DDS 3/2015 - Decisione di esecuzione della Commissione N. 2015/789/UE del 18/05/2015. Disposizioni per i soggetti operanti nell'attività di produzione, commercializzazione e movimentazione di vegetali e prodotti vegetali nelle zone delimitate dalla DDS 195 del 01/06/2015 per la presenza di *Xylella fastidiosa*.**

L'anno 2015, il giorno 05 del mese di giugno in Bari, presso la sede dell'Area Politiche per lo Sviluppo Rurale - Lungomare Nazario Sauro 45/47,

Il Dirigente a.i. dell'Ufficio Osservatorio Fitosanitario, sulla base dell'istruttoria effettuata dai funzionari responsabili, riferisce:

**Vista** la Direttiva del Consiglio 2000/29/CE dell'8 maggio 2000 concernente "Misure di protezione contro l'introduzione nella Comunità di organismi nocivi ai vegetali o ai prodotti vegetali e contro la loro diffusione nella Comunità" e successive modifiche e integrazioni.

**Visto** l'art. 18 del d.lgs. 214/05 che recita: "Ove si accerti, nel corso dei controlli ufficiali eseguiti conformemente agli articoli 11 e 17, che i vegetali, prodotti vegetali e le altre voci costituiscono un rischio di diffusione di organismi nocivi, gli stessi vegetali devono formare oggetto di misure ufficiali previste all'articolo 15".

**Vista** la DGR 2023/2013 che nell'adottare "Misure di emergenza per la prevenzione, il controllo e la eradicazione del batterio da quarantena *Xylella fastidiosa* associato al "Complesso del disseccamento rapido dell'olivo", ha disposto per le attività vivaistiche le misure da adottare al fine di evitare la diffusione del batterio.

**Vista** la DGR 580 del 2 aprile 2014 che ha adottato le Misure fitosanitarie necessarie per l'eradicazione del batterio da quarantena della *X. fastidiosa* in esecuzione del piano di azione stabilito dalla DG SANCO della Commissione Europea.

**Vista** la Decisione di esecuzione della Commissione N. 2015/789/UE del 18/05/2015 relativa alle misure per impedire l'introduzione e la diffusione del batterio da quarantena della *X. fastidiosa*.

**Vista** la determinazione del Dirigente di Servizio n. 195 del 01/06/2015 che delimita le zone colpite dalla *X. fastidiosa*, modificate ed integrate ai sensi della Decisione di esecuzione della Commissione N. 2015/789/UE del 18/05/2015.

**Vista** la comunicazione del SELGE, Consiglio Nazionale delle Ricerche prot. n. 95/2015 del 28/05/2015 relativa al rinvenimento di infezioni di *X. fastidiosa* nell'area della provincia di Lecce su piante di *Grevillea juniperina*, *Westringia glabra* L., *Cistus creticus* L. e *Euphorbia terracina* L., *Asparagus acutifolius* L.,

**Vista** la comunicazione dell'Ufficio Osservatorio Fitosanitario prot. n. 43560 del 04 giugno 2015 al Ministero delle Politiche Agricole Alimentari e Forestali relativa alla riscontrata presenza di *X. fastidiosa* su *Grevillea juniperina*, *Westringia glabra* L., *Cistus creticus* L. e *Euphorbia terracina* L., *Asparagus acutifolius* L.,

**Ritenuto** necessario disciplinare la produzione e la movimentazione dei vegetali e del materiale di propagazione vegetale delle specie *Grevillea juniperina*, *Westringia glabra* L., *Cistus creticus* L. e *Euphorbia terracina* L., *Asparagus acutifolius* L., che sono risultate essere ospiti della *X. fastidiosa*.

Per quanto sopra riportato si propone di:

- stabilire che le disposizioni riportate nella Decisione di esecuzione della Commissione N. 2015/789/UE del 18/05/2015 relative alle "piante specificate e piante ospiti" di cui rispettivamente agli allegati n. I e n. II vengano applicate integralmente anche per le piante ed il materiale di propagazione vegetale delle specie *Grevillea juniperina*, *Westringia glabra* L., *Cistus creticus* L. e *Euphorbia terracina* L., *Asparagus acutifolius* L., che sono risultate essere ospiti della *X. fastidiosa*;
- incaricare l'Ufficio Osservatorio Fitosanitario ad emettere ulteriori disposizioni di dettaglio in merito a specifiche situazioni riscontrate nelle zone delimitate;
- disporre che i soggetti operanti nell'attività di



DETERMINAZIONE DEL DIRIGENTE SERVIZIO AGRICOLTURA 1 giugno 2015, n. 195

**Direttiva 2000/29/CE, D.Lgs. 214/2005 e s.m.i., Decisione d'esecuzione (UE) 2015/789 della Commissione Europea - Ridefinizione e aggiornamento delle aree delimitate per *Xylella fastidiosa*.**

L'anno 2015, il giorno 01 del mese di Giugno in Bari, presso la sede dell'Area Politiche per lo Sviluppo Rurale - Lungomare Nazario Sauro 45/47, il Dirigente dell'Ufficio *Osservatorio Fitosanitario* sulla base dell'istruttoria effettuata dal funzionario dell'Ufficio *Osservatorio Fitosanitario*, riferisce:

**Visto** il D. Lgs. n° 214 del 19/08/05 che dispone che i Servizi Fitosanitari Regionali istituiti dal Decreto Legislativo 536/92 devono espletare le attività di controllo fitosanitario, in particolare attraverso il monitoraggio sul territorio degli organismi nocivi da quarantena e oggetto di lotta obbligatoria;

**Vista** la DGR n. 2023 del 29/10/2013 che stabilisce le specifiche misure di emergenza per la prevenzione, il controllo e l'eradicazione della *Xylella fastidiosa*, prevedendo il monitoraggio del territorio, il prelievo di campioni da sottoporre alle analisi di laboratorio e l'abbattimento delle piante risultate infette;

**Viste** le DDS n° 157 del 18/04/2014, n° 3 del 16/01/2015, n° 54 del 13/03/2015, di istituzione e di aggiornamento delle aree delimitate;

**Vista** l'Ordinanza del Capo del Dipartimento della Protezione Civile (OCDPC) n. 225 dell'11/02/2015 con la quale è stato nominato Commissario delegato, per fronteggiare l'emergenza connessa alla diffusione della *Xylella Fastidiosa*, il Comandante Regionale per la Puglia del Corpo Forestale dello Stato;

**Vista** la decisione di esecuzione (UE) 2015/789 del 18/05/2015 della Commissione Europea, pubblicata nella Gazzetta Ufficiale dell'Unione Europea del 21/05/2015, relativa alle misure per impedire l'introduzione e la diffusione nell'Unione della *Xylella fastidiosa*, che ha abrogato la decisione di esecuzione 497/2014;

**Visto** l'art. 4 della decisione che definisce la "zona delimitata" costituita da una "zona infetta" e da una "zona cuscinetto" di almeno 10 km attorno alla "zona infetta";

**Preso atto** che ai sensi dello stesso articolo 4 l'intera provincia di Lecce è stata definita "zona infetta";

**Visto** l'art. 8 della succitata decisione che stabilisce una "zona di sorveglianza" con un larghezza di almeno 30 km, adiacente alla zona delimitata della provincia di Lecce;

**Considerato** che risulta necessario aggiornare le zone a suo tempo delimitate per conformarle alla Decisione (UE) 2015/789;

**Per quanto sopra** riportato e di propria competenza, si propone:

- di definire, nel rispetto di quanto stabilito dalla Decisione della Commissione n. (UE) 2015/789, quale "zona delimitata":
  - l'intera provincia di Lecce "zona infetta" da *Xylella fastidiosa*, così come rappresentato graficamente nell'allegato 1, facente parte integrante del presente provvedimento;
  - il focolaio ubicato in agro di Oria (BR) "zona infetta" da *Xylella fastidiosa*, come rappresentato graficamente nell'Allegato 1;
  - "zona cuscinetto" l'area di larghezza di 10 km attorno alla zona infetta di Oria come rappresentata graficamente nell'Allegato 1;
  - "zona cuscinetto" l'area di larghezza di 10 km, a confine con la provincia di Lecce, come rappresentata graficamente nell'Allegato 1;
- di definire, nel rispetto di quanto stabilito dalla Decisione della Commissione n. (UE) 2015/789, "zona di sorveglianza" l'area di larghezza di almeno 30 km adiacente alla zona cuscinetto della provincia di Lecce, come rappresentata graficamente nell'Allegato 1;
- di precisare che l'elenco dei comuni ricadenti totalmente o parzialmente nelle diverse zone (infetta, cuscinetto, sorveglianza) è riportato nell'Allegato 2, facente parte integrante del presente provvedimento;
- di precisare che i dati catastali del territorio ricadente nella zona infetta di Oria sono riportati nell'Allegato 2;

- di stabilire che la cartografia e l'elenco dei comuni ricadenti nelle zone su citate sono consultabili sul portale istituzionale della Regione Puglia [www.regione.puglia.it](http://www.regione.puglia.it), e nei siti [www.sviluppatorurale.regione.puglia.it](http://www.sviluppatorurale.regione.puglia.it) e [www.emergenzaxylella.it](http://www.emergenzaxylella.it);
- di stabilire che nelle precitate zone devono essere attuate obbligatoriamente dai proprietari o conduttori, a qualsiasi titolo, dei terreni agricoli e delle aree non agricole, tutte le misure fitosanitarie per la prevenzione, il controllo, l'eradicazione e il contenimento di *Xylella fastidiosa*, di cui alla decisione di esecuzione (UE) 2015/789 del 18/05/2015 della Commissione;
- di incaricare il Dirigente dell'Osservatorio fitosanitario a trasmettere copia del presente atto:
  - al Commissario nominato con l'Ordinanza del Capo del Dipartimento della Protezione Civile (OCDPC) n. 225 del 11/02/2015 per gli adempimenti di competenza;
  - ai Presidenti delle Province di Lecce, Brindisi, Taranto, Bari, BAT e Foggia; ai Sindaci di tutti i Comuni ricadenti nelle zone precitate; alle Organizzazioni professionali di categoria ed agli altri soggetti interessati, allo scopo di rendere noti la definizione delle precitate zone ai proprietari o conduttori, a qualunque titolo dei terreni agricoli e delle aree non agricole ricadenti nelle stesse, nonché gli obblighi a carico degli stessi, disposti dalla decisione di esecuzione (UE) 2015/789;

#### VERIFICA AI SENSI DEL D. Lgs 196/03

##### Garanzie alla riservatezza

La pubblicazione dell'atto all'albo, salve le garanzie previste dalla legge 241/90 in tema di accesso ai documenti amministrativi, avviene nel rispetto della tutela alla riservatezza dei cittadini, secondo quanto disposto dal D. Lgs. 196/03 in materia di protezione dei dati personali, nonché dal vigente regolamento regionale n. 5/2006 per il trattamento dei dati sensibili e giudiziari.

Ai fini della pubblicità legale, l'atto destinato alla pubblicazione è redatto in modo da evitare la diffusione di dati personali identificativi non necessari, ovvero il riferimento a dati sensibili.

#### ADEMPIMENTI CONTABILI

Ai sensi della L. R. n. 28/2001 e successive modifiche e integrazioni

Il presente provvedimento non comporta alcun mutamento qualitativo o quantitativo di entrata o di spesa né a carico del bilancio regionale né a carico degli enti per cui debiti i creditori potrebbero riversarsi sulla Regione (e che è escluso ogni ulteriore onere aggiuntivo rispetto a quelli già autorizzati a valere sullo stanziamento previsto dal bilancio regionale).

I sottoscritti attestano che il procedimento istruttorio loro affidato, è stato espletato nel rispetto della vigente normativa regionale, nazionale e comunitaria e che il presente schema di provvedimento, predisposto ai fini dell'adozione dell'atto finale da parte del Dirigente del Servizio Agricoltura, è conforme alle risultanze istruttorie.

Il Funzionario responsabile  
Dott.ssa Anna Percoco

Il Dirigente a.i. Ufficio Osservatorio  
Dr. Silvio Schito

Tutto ciò premesso,

#### IL DIRIGENTE DEL SERVIZIO AGRICOLTURA

Visti gli articoli 4 e 5 della L.R. n. 7/97;

Vista la Deliberazione G.R. n. 3261 del 28/7/98;

Visti gli artt. 4 e 16 del D. Lgs. 165/01;

**RITENUTO**, per le motivazioni sopra riportate, che vengono condivise, di emanare il presente provvedimento;

#### DETERMINA

- di approvare tutto quanto riportato in premessa e che qui si intende integralmente richiamato;
- di definire, nel rispetto di quanto stabilito dalla Decisione della Commissione n. (UE) 2015/789, quale "zona delimitata":
  - l'intera provincia di Lecce "zona infetta" da *Xylella fastidiosa*, così come rappresentato graficamente nell'allegato 1, facente parte integrante del presente provvedimento;



- il focolaio ubicato in agro di Oria (BR) "zona infetta" da *Xylella fastidiosa*, come rappresentato graficamente nell'Allegato 1;
  - "zona cuscinetto" l'area di larghezza di 10 km attorno alla zona infetta di Oria come rappresentata graficamente nell'Allegato 1;
  - "zona cuscinetto" l'area di larghezza di 10 km, a confine con la provincia di Lecce, come rappresentata graficamente nell'Allegato 1;
  - di definire, nel rispetto di quanto stabilito dalla Decisione della Commissione n. (UE) 2015/789, "zona di sorveglianza" l'area di larghezza di almeno 30 km adiacente alla zona cuscinetto della provincia di Lecce, come rappresentata graficamente nell'Allegato 1;
  - di precisare che l'elenco dei comuni ricadenti totalmente o parzialmente nelle diverse zone (infetta, cuscinetto, sorveglianza) è riportato nell'Allegato 2, facente parte integrante del presente provvedimento;
  - di precisare che i dati catastali del territorio ricadente nella zona infetta di Oria sono riportati nell'Allegato 2;
  - di stabilire che la cartografia e l'elenco dei comuni ricadenti nelle zone su citate sono consultabili sul portale istituzionale della Regione Puglia [www.regione.puglia.it](http://www.regione.puglia.it), e nei siti [www.sviluppatorurale.regione.puglia.it](http://www.sviluppatorurale.regione.puglia.it) e [www.emergenzaxylella.it](http://www.emergenzaxylella.it);
  - di stabilire che nelle precitate zone devono essere attuate obbligatoriamente dai proprietari o conduttori, a qualsiasi titolo, dei terreni agricoli e delle aree non agricole, tutte le misure fitosanitarie per la prevenzione, il controllo, l'eradicazione e il contenimento di *Xylella fastidiosa*, di cui
- alla decisione di esecuzione (UE) 2015/789 del 18/05/2015 della Commissione;
- di incaricare il Dirigente dell'Osservatorio fitosanitario a trasmettere copia del presente atto:
    - al Commissario nominato con l'Ordinanza del Capo del Dipartimento della Protezione Civile (OCDPC) n. 225 del 11/02/2015 per gli adempimenti di competenza;
    - ai Presidenti delle Provincie di Lecce, Brindisi, Taranto, Bari, BAT e Foggia; ai Sindaci di tutti i Comuni ricadenti nelle zone precitate; alle Organizzazioni professionali di categoria ed agli altri soggetti interessati, allo scopo di rendere noti la definizione delle precitate zone ai proprietari o conduttori, a qualunque titolo dei terreni agricoli e delle aree non agricole ricadenti nelle stesse, nonché gli obblighi a carico degli stessi, disposti dalla decisione di esecuzione (UE) 2015/789;
  - di incaricare il Dirigente dell'Osservatorio fitosanitario a trasmettere copia del presente atto al BURP per la pubblicazione.
- Il presente atto costituito da 6 (sei) facciate timbrate e vidimate più l'Allegato 1, composto da 1 pagina timbrata e vidimata, e l'Allegato 2, composto da 2 pagine timbrate e vidimate, è redatto in un unico originale che sarà conservato agli atti del Servizio. Una copia conforme all'originale sarà trasmessa alla Segreteria della Giunta Regionale; una copia all'Assessore Regionale alle Risorse Agroalimentari; una copia all'Ufficio proponente. Non sarà trasmesso all'Area Programmazione e Finanze - Servizio Ragioneria - in quanto non sussistono adempimenti contabili.

Il Dirigente del Servizio Agricoltura  
Dr. Giuseppe D'Onghia

## ALLEGATO 1

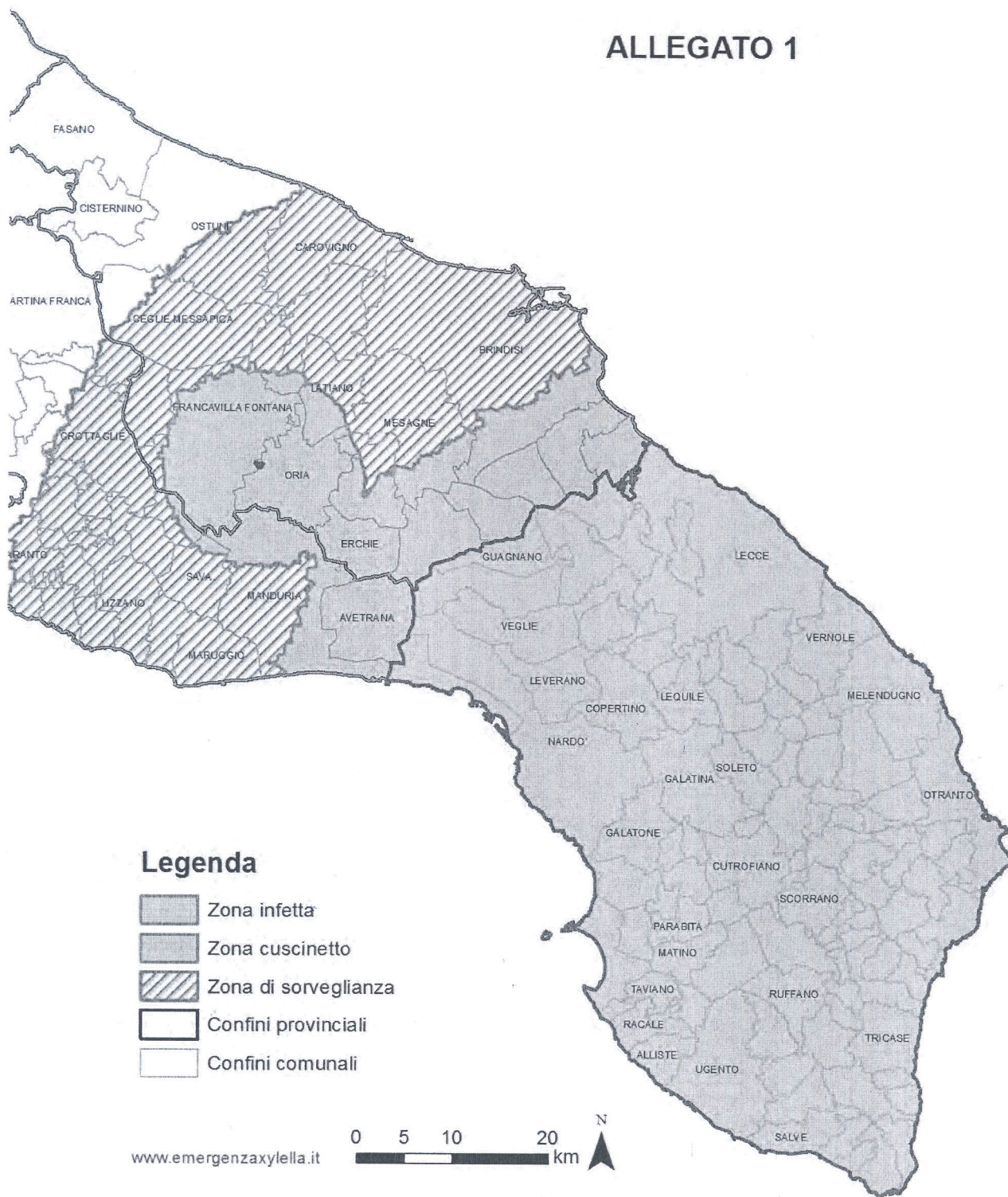



## ALLEGATO 2

ZONA INFETTA		
PROVINCIA	COMUNE	FOGLI DI MAPPA CATASTALI
PROVINCIA DI LECCE	TUTTI I COMUNI DELLA PROVINCIA	INTERO TERRITORIO COMUNALE
BRINDISI	ORIA	FOGLIO 23 - particelle: 44 (parte sud), 51, 81, 82, 83, 87, 88, 89, 90, 94, 99, 100, 129, 130, 131, 132, 133, 134, 135, 136, 137, 171, 172, 173, 180, 181, 182, 183, 184, 185, 186, 196, 205, 213, 214, 228, 235, 244, 246, 247, 248, 249, 268, 269, 270, 294, 295, 311, 369, 374, 410.
	FRANCAVILLA FONTANA	FOGLIO 173 - particelle 118, 122, 181, 195, 261
ZONA CUSCINETTO		
PROVINCIA	COMUNE	FOGLI DI MAPPA CATASTALI
BRINDISI	ERCHIE	INTERO TERRITORIO COMUNALE
	CELLINO SAN MARCO	
	ORIA	INTERO TERRITORIO COMUNALE ad <b>esclusione</b> del foglio 23 - particelle: 44(partie nord), 51, 81, 82, 83, da 87 a 90; 94, 99, 100, da 129 a 137; 171, 172, 173, da 180 a 186; 196, 205, 213, 214, 228, 235, 244, da 246 a 249; 268, 269, 270, 294, 295, 311, 369 374, 410
	SAN DONACI	INTERO TERRITORIO COMUNALE
	SAN PANCRAZIO SALENTINO	
	SAN PIETRO VERNOTICO	
	TORCHIAROLO	
	BRINDISI	FOGLI: 120, 141, 154, 155, da 162 a 171; da 177 a 188
	FRANCAVILLA FONTANA	FOGLI: da 27 a 34; da 42 a 59; da 67 a 82; da 88 a 104; da 112 a 126; da 130 a 141; da 144 a 148; da 151 a 161; da 164 a 173; da 175 a 214. <b>Del foglio 173 sono escluse le particelle 118, 122, 181, 195, 261</b>
	LATIANO	FOGLI: 18, 19, 25, 26, 27, 29, 34, 35, 36, 38, 39, 40, 42, da 44 a 48; da 50 a 56
	MESAGNE	FOGLI: 94, 95, da 101 a 104; da 107 a 111; da 114 a 131; 133, 134
	SAN MICHELE SALENTINO	FOGLI: 17, da 20 a 27
	TORRE SANTA SUSANNA	FOGLI: 1, 2, 5, 6, 15, 21, 22, da 25 a 28; da 30 a 51
TARANTO	AVETRANA	INTERO TERRITORIO COMUNALE
	MANDURIA	FOGLI: da 1 a 41; da 43 a 50; 54, 55, da 64 a 67; 78,79, 87, 88, 99, 112, 113, 114, da 126 a 129; 134, 135, 136, da 141 a 145
	SAN MARZANO DI SAN GIUSEPPE	FOGLI: 3, 4, 8, 9, 14, 18, 19
	SAVA	FOGLI: da 1 a 5
ZONA DI SORVEGLIANZA		
PROVINCIA	COMUNE	FOGLI DI MAPPA CATASTALI
BRINDISI	CAROVIGNO	INTERO TERRITORIO COMUNALE
	SAN VITO DEI NORMANNI	
	VILLA CASTELLI	

	BRINDISI	FOGLI: da 1 a 51; da 53 a 119; da 121 a 140; da 142 a 153; da 156 a 161; da 172 a 176; 189, 190, 193, 194, 195
	CEGLIE MESSAPICA	FOGLI: 11, da 20 a 24; da 32 a 43; da 47 a 62; da 66 a 135
	FRANCAVILLA FONTANA	FOGLI: da 7 a 16; da 23 a 26; 41, 66, 129, 142, 143, 149, 150, 162, 163, 174
	LATIANO	FOGLI: da 1 a 17; da 20 a 24; 28, da 30 a 33; 37, 41, 43, 49
	MESAGNE	FOGLI: da 1 a 93; da 96 a 100, 105, 106, 112, 113, 132
	OSTUNI	FOGLI: 67, da 95 a 99, da 113 a 118; 142, da 145 a 154; da 175 a 221
	SAN MICHELE SALENTINO	FOGLI: da 1 a 16; 18, 19, 28
	TORRE SANTA SUSANNA	FOGLI: 3, 4, da 7 a 14; da 16 a 20; 23, 24, 29
TARANTO	CAROSINO	INTERO TERRITORIO COMUNALE
	FAGGIANO	
	FRAGAGNANO	
	LIZZANO	
	MARUGGIO	
	MONTEIASI	
	MONTEPARANO	
	PULSANO	
	ROCCAFORZATA	
	SAN GIORGIO IONICO	
	TORRICELLA	
	GROTTAGLIE	FOGLI: 5, 8, da 11 a 14; da 17 a 41; da 43 a 47; da 49 a 89
	LEPORANO	FOGLI: da 2 a 6; da 9 a 16
	MANDURIA	FOGLI: 42, da 48 a 53; da 56 a 63; da 68 a 77; da 80 a 86; da 89 a 98; da 100 a 111; da 115 a 125; da 130 a 133; da 137 a 141, 146, 147
MARTINA FRANCA	FOGLI: da 246 a 260	
SAN MARZANO DI SAN GIUSEPPE	FOGLI: 1, 2, da 5 a 8; da 10 a 13; da 15 a 17	
SAVA	FOGLI: da 6 a 49	
TARANTO	<b>SEZIONE A</b> - FOGLI: 49, 50, 220, 233, 234, da 250 a 252; 262, 263, da 275 a 278; da 287 a 293, da 312 a 318; <b>SEZIONE B</b> - FOGLI: da 1 a 27 <b>SEZIONE C</b> - FOGLI: da 1 a 11	